(明治卅九年十月廿四日第三種郵便物認可)(大同元年七月二十六日第三種郵便物認可)

盛京時報

晨刊 (今日一大張)

進擊京漢路西方入鄂省
佔領黃土關新店
勢已壓制平靖關及武勝關

【〇〇根據地二十二日電】京漢路西方地區之日軍一部、二十一日深夜、曾突破省境進入湖北省、據二十二日正午許之日空軍中偵察、謂由平靖關東西兩方面迫進省境之有力部隊、亦突破嵯峨之高山峻嶺之省境線、達至一基羅之地點云、

【〇〇廿二日電】由京漢線西方地區南下中之日本軍、廿一日繞至平靖關西方之山岳地帶、遂突破省境線、而進入湖北省、其先鋒已於午後十一時卅分占領黃土關、新店、又有一部、於平靖關東北方一公里之小關口附近、更有一部於離平靖關西方之省境線僅六百米乃至一粁處肉搏、然而據廿二日午前十一時卅分頃飛行機偵察發見通過南方山道上小部隊之敵陸續退却、日軍田中部隊之飛行機、遂將其爆擊、使之支離滅裂而潰亂焉、

【〇〇二十二日電】由攻略信陽轉而南下、向漢口方面日來猛攻平靖關之日軍〇〇部隊、二十一日午後四時、已占領平靖關北方三基羅之要點蔣灣、突破河南湖北省境、對於東方約四里之要塞武勝關、側面加以重大之脅威云、

武漢防線已一齊崩潰
中央軍退湖南
羅卓英獨守孤城武漢謀最後抵抗

【香港廿二日電】據由漢口之確息稱、因在陽新、大冶、鄂城、蘄水等揚子江南北之堅陣、已被突破之黨軍、更以廣東陷落之報、士氣完全沮喪、而失漢口防衛之自信、亘全線有退却之體勢、而於江北除於武勝關、麻城等之要塞、留有雜牌軍若干、與於武漢近郊、留有羅卓英麾下之第十八軍之外、大部分自廿一日朝來由漢口經漢水潛江、向沙市方面退却、第八戰區司令長官李宗仁、撤至漢口下流劉家廟、陳誠之第九戰區司令部、已遷移至蒲圻云云、而江南部隊、由咸寧、通山方面、沿武長川或經湘鄂公路向岳州、通城方面正移動中、現綜合各方面之情報、中國軍以連結岳州、長沙、衡陽之粵漢線爲前線陣地、將直系軍之主力向常德、沅陵、辰溪集結、與向宜昌、沙市方面之退却部隊呼應、而講湖南防衛手段外、並一方似欲準備向四川、貴州遁入云、

化爲廢墟之陽新與日軍

武昌東南敵屍成山

【九江廿三日電】由三溪口沿富水支流、向西方進擊之日軍部隊、猛攻武昌東南湖沼地帶外廓、山岳地帶、於十五、十六、十九、廿之四日間山岳戰所擊破之敵軍爲百十六、百卅、百八十二、二百九十二等五師、敵棄屍二千五百具、鹵獲迫擊砲兩尊、大槍五千六百枝、子彈數萬粒、日軍損失、戰死數十人、

因値武漢戰局進展之際
日再發出通告
爲防意外要求各國自重

【上海廿二日電】由於華中華南之日軍勇武奮戰結果、廣東乃落日軍掌握、鑑於武漢攻略戰更呈顯著的進展之谷公使廿二日以左開兩備忘錄請求各國大使公使、同時日高總領事對各國總領事、領事亦作同樣請求、

備忘錄一

一、華軍在漢口附近急於渡揚子江、日本軍預期對此加以轟炸、夜間尤有轟炸之必要、在附近如有第三國艦船時恐遭意外危害、爲謀相互間不發生不快問題計、漢口附近之第三國艦船、希於十月廿三日午前十時以後碇泊於漢口上流十浬附近有相當迴避、

二、在前項記述之碇泊地碇泊之艦船及有不得已情形至前記時刻不能自碇泊地將轉錨之艦船時祈將速其艦船名及其行動詳細通知爲要、

備忘錄二

一、日本軍隊以破竹之勢得進迫廣東之結果、珠江一帶自本日以後必爲敵戰場、現在珠江及其連接區域之第三國艦船希從速放洋遠離廣東、在上流方面避待、

二、在珠江方面第三國艦船之所在及行動、可能中希從速通知、再此等艦船須充分識別空中及日本軍艦或軍隊等希各國側亦對此眞摯希望、與以誠意之協力爲荷、

大別戰線遂進展
日軍突破省境急追敗敵

【上海廿三日電】由麻城公路進擊之兩角部隊、二日下午三時許、奪取張竹園南方六公里敵據點五里山村落後、傍晚又占領省境之高頭山、又由右翼猛進之倉林部隊、占領關石山、以日軍一齊衝破省境、於是約經月餘頑強已極之北部大別山系敵陣、已告完全潰滅、紛紛逃竄、人馬支離、絡繹不絕、混亂已極云、

【新店廿三日電】廿二日曉、奪取尖山之右翼部隊、旋於上午八時、占領其南方秀峯獅子口矣、

【〇〇廿二日電】大別山分水嶺附近之戰鬪、於沙窩方面、廿一日夕刻將紫家山占領、於新店方面、佔領將軍砦之最高點、繼之於廿二日午前八時奪將軍砦南之突角陣地、顯著呈進展之狀態、

【新店二十三日電】二十三日午後六時里見部隊鈴木少佐、指揮之先遣挺進隊、扼河南、湖北省境、突破北部大別山之最高峯萬白山嶮、於嶺頂高揭日章旗之後、急追敗敵向湖北平野開始急進擊焉、

【新店廿三日電】衝破獅子腦山、將軍岩敵軍抵抗線之大別山攻擊部隊、以其主力擊破麻城公路兩側高地敵軍、賡續前進中、又急襲擊破獅子腦山東麓敵陣地第卅八師主力之日軍部隊、由該地穿過峻峰之溪谷、迂繞敵軍左側、廿二日晨進豫鄂省境大別山分水嶺黃柏山山麓、開始猛攻該山云、

猛進樵夫街道實十日間
蹂躪德安西方一帶

【九江廿二日電】衝破馬鞍山、牛頭山、廬山西部山系進出於馬迴嶺復策應攻略箬溪、衝德安左背、迂廻南潯線西方山岳地帶以錐狀南下之〇〇部隊之行動、廿二日始發表、蓋日軍〇〇部隊九月廿二日自南潯線方面開始機秘行動、捨車輛部隊而達成後方任務、全軍意氣軒昂、取山路進軍、長驅十日、十月二日到達德安箬溪、中間黎山之嶮、當敵軍察知日軍之企圖、增加箬溪之守備、並自日迂廻部隊之前面武寧、南昌、德安方面、增遣大軍、據守山嶮抵抗、熾烈已極、日軍擊破自左來襲之敵軍二個師、分斷箬溪、永修之連絡線、繼續果敢之突進、向楊家山、張古山、長嶺附近擴張戰果、五日箬溪陷落、遂擊自箬溪白水街方面退却之敵軍、與以痛烈打擊、自七八日由德安方面之增援敵軍、意外來多、奮戰結果、敵屍積遍山谷、竟超過六千以上、日軍損害亦漸增、同時彈藥食糧、衛生材料、亦見缺乏、負有衝入敵陣任務之日部隊、當然唯取正面進攻之手段、於是部隊長以下全軍將士敢然向此重圍作亘十數日間之惡戰健鬪、敵軍之損害與日俱增、此時箬溪攻略部隊之一部破滅進出於西方武寧方面、敵軍奪回箬溪之企圖、另一隊開始攻擊敵南昌防衛左方根據地廿木關、（黎山南方二里）利用山嶮、頑強抵抗、以寡兵力戰之敵軍、衝破該地後進至東方、自黎山友軍正面之敵軍背後衝入之迂廻部隊、窺戰機已熟、一部衝進破圍、十七日晚在楊家山南方一里半之地方與右翼部隊連絡、在大陸夕陽之下兩部隊勇士作空前的握手、次則展開逆包圍、對包圍敵軍演成壯烈之殲滅戰、於是以直系軍、兩廣軍爲主之敵軍防衛南昌廿餘師中之數師、斷送於日迂廻部隊槍劍之下、德安西方之敵陣、亦被蹂躪於日之脚下矣、

大擧猛炸武漢三鎭

【上海廿二日電】據漢口來電云、廿二日上午、日本空軍若干架大擧空襲武漢三鎭、實行猛炸各處、

香港之立報 責難黨政府

【香港廿二日電】當地漢字報立報、於廿二日之報上、以『今後應如何繼續抵抗乎』爲題、揭載社論如左、
日本軍登陸以來、僅以十日間、即將廣東占領、而現在未的保護爲華南之政治的文化的濟中心之廣東者、乃當局之經責任、以有何面目、去見民衆、此後、如何繼續抗戰乎、乃爲廣東爲我等最後之堅壘、而失眼前之最重要問題焉、

衡破巴河 陸海軍會師

【金橋堡廿一日電】日軍於午後三時、掃蕩大冶縣城之殘敵、完全佔領之、

【南京二十二日電】華中軍二十二日午後五時發表以破竹之勢進攻長江兩岸之我軍、二十二日午後一時許、於江北突破巴河、一面正午於江南與海軍協力、佔領江岸之要衝鄂城（在武昌東方約日里十五里）云、

【黃石港二十二日電】二十二日午後佔領鄂城之日海軍〇〇陸戰隊、即着手爲城內外之掃蕩、至午後三時半、已完全確保附近一帶之地區、傍晚與攻略大鐵山東北地區而來之陸軍江岸部隊、連絡一氣、爲感激之握手云、

虎門要塞司令乘間逃走

【香港廿二日電】據逃來庫拉夫報消息稱虎門要塞司令郭思演、與廣東陷落同時已乘間逃亡、致要塞守備兵、陷於孤立無援、已渡河向順德方面逃走云、

廣州敗敵火焚市街
黨軍暴虐天人共憤良民走頭無路

【廣州城外廿三日電】日本軍攻擊之際、顧慮無辜良民之生命財產、以保護良民一切爲目的、廿一日午後一時半戰車隊衝入市內、仍緩攻擊之手、與以相當時間、自廿二日正午全部主力留於郊外、以一部着手掃蕩殘敵、即在其他戰線、亦流露所未曾見之溫情、惟慘無人道之敵軍、仍出以焦土戰術、廿一日臨退却時將水道局燒却、斷絕全市之水道、在廿二日日軍掃蕩之前、敵便衣隊將海珠橋、粵漢鐵路及珠江南岸之繁華場所、分頭施以計畫的縱火、至廿二日午後九時火勢仍不熄、因敗敵之暴虐手段、致良民等走頭無路、無不詛咒華軍、續退向安全地帶、現場陷於大混亂狀態云、

【廣東廿二日電】敵焦土戰術之放火計畫、已于廿一日實行矣、廿二日夜通向河南之維新南路與太康路之交叉點一帶、因騰猛烈之火餤、故日軍改造給水自動車之喞筒努力消防、此時附近大建築物會社之德意志人及附近之英美人等、繼我軍之喞筒、協力消火、

【廣東廿二日電】於廣東市重要境地海珠橋附近大火災之現場撮影中、國際新聞寫眞之斯哥特君、談此火災爲黨側兵所放者、十分暴虐之黨兵、置自國民之困難於不顧、於退却之際、到處撒以汽油而放火、此種情形、均收於余寫眞箱中矣、

惠州以西敵屍四千
日軍損失僅其百分之一

【廣東郊外廿三日電】廿二日於廣東防衛陣地線、廣東東側地帶展開大激戰、敵軍損失甚巨、自惠州陷落以後迄至廿二日中午沙河、廣東間掃蕩戰敵軍所受之損失、計增城附近死者兩千、牛頭山一千、再加其他各處屍體、不下四千具、反此而日軍之損失、僅爲敵軍百分之一以下、以此輕微之損失而完成此大登陸作戰者、實戰史上所罕見者也、

周章狼狽 陷落日之廣東市

【香港二十二日電】路透通信、關於廣東市陷落之狀況曾記述如左、
廣東市民、放棄廣東、此實爲第一次、且軍最高首腦部、曾令炸毀全政府建築物、商工業機關、橋梁、其他公共建築物、且對於較少者、亦令放火燒毀、因消防隊已退去、故火勢熊熊、市民驚慌、不知所措、又海珠橋亦曾欲炸毀、但又未果、監獄放出囚人約一千名、因日軍進攻過急、市民或晚飯未畢、或工作未終、乃不得不狼狽而逃出云、

蔣偕妻飛赴香港 意在與嘉大使協議

【紐二十二日電】U・P香港電、蔣介石、宋美齡、汪精衛三者、突如飛來香港、其旨報告如左、
據最値信賴之確聞、蔣介石伴同宋美齡、汪精衛、爲與嘉英大使協議、突如乘飛行機由漢口到着香港云、

聲明聘請法律顧問

啓者敝號永興德本店及長春支店廣興合商店萬義成本店萬義成支店及其經理人等今聘請大律師江崎保次爲常年法律顧問嗣後關於本號等及經理人等之財產名譽信用非法損害等均由該大律師依法保障辦理之此啓

奉天春江市場 永興德本店 韓增純 謹啓

聲明被聘常年顧問

本律師今被永興德本店及各支店及其經理人等聘爲常年顧問自被聘後倘有非法侵害該號及其經理人等之財產名譽信用均由本律師依法保障辦理之此啓

奉天市大和區富士町 律師 江崎保次謹啓

聲明聘請法律顧問

本號及經理人等今聘請大律師有川藤吉桑野四郎爲常年法律顧問嗣後關於本號及經理人等之財產名譽信用均由該大律師依法保障辦理之此啓

奉天市城內鼓樓北路東 益順興商行洋紙文具店 右經理人 李瑞麟 任壽芝 謹啓

聲明被聘常年顧問

本律師今被益順興商行及其經理人等聘爲常年顧問自被聘後倘有非法侵害該號及其經理人等之財產名譽信用均由本律師依法保障辦理之此啓

奉天市小西關大什字街南路西 律師 有川藤吉 桑野四郎 謹啓

鳴謝帝國日本海上火災保險株式會社 二會社賠欵迅速

代理店 遼西代理店周筠臣 泰信洋行

啓者敝號前在二代理店保得敝號外棧貨物倉庫及另舍等不幸於九月十五日午後五時四十分發生火警貨物房舍被火焚燬一部該二社聞警立即派員蒞場監視後經消防隊警察協同團員等努力救滅幸未燎原該二社當將敝號所受之損失照章如數賠償該欵已於十月六日如數交到足証該二會社信用卓著亦係該代理人手續敏捷賠償迅速敝號得欵之餘無以爲謝特此登報略作謝忱欲保火險者幸勿交臂失之

錦州市東關 福源和貨棧啓

溝帮子長城製粉株式會社 麵質提高啓事

敝社前因市面演成空前未有之麵荒爲順應國策計於三個月前僅製一種頭號粉雖晝夜加工製造仍供不應求今遵照滿洲製粉聯合會決議由十月一日起改製二種粉質較前特別提高因頭號粉不准多製許可出百分之二十而二號粉出百分之八十新二號粉成色等於從前之頭號粉現在頭號粉每袋售價七圓二號每袋售價五圓八角六新麵布袋底下蓋有滿洲製粉聯合會圖章以示區別如外城零担購買必須運至車站每袋附加車脚三分火車餡費下付麵欵由中央銀行或郵局滙下但代金謝絕

重要聲明

查陳趙氏啓事均屬不實敝人元配嫡妻陳楊氏向在原籍樂亭居住因無子女在奉納陳趙氏爲妾何謂重婚況同居三十六年若非甘心作妾何待至今現已六十一歲絕無虐待之理至謂敝人與妾潘氏共同詈罵一節無稽之詞尤係揑造去年陳趙氏仇視前妾王氏係因負氣求去乃謂敝人逼走移過于人飾詞聳聽惟陳趙氏生有二子長名良奎不幸短命次名多奎生性暴戾浪費無度敝人謀儉嚴加管束不知改悔因生怨恨離間其母要求分產敝人拒絕而陳趙氏私將房契攜走、匿而不歸尋覔無着何謂遺棄敝人登報聲明以杜私押借欵情弊詎陳趙氏捏詞妄辯擬行誣告刁潑可知次子多奎早已娶妻生子亟應自謀生計於本年九月五日始在同喜商場營業乃謂父不扶養離家試問良心何在唆使其母侮辱其父已屬不成人子乃謂其讀書識理者寧如斯乎今後陳趙氏及子多奎等無論向何人借欵事前未經敝人同意槪不負責除依法追索房契以保產權外、合亟登報聲明

陳裕昆啓事

緊要聲明

鄙人傅郭玉珍於幼年七歲經父母許給傅家童養十七歲實行結婚夫傅玉斌爲泥瓦匠手藝後改習繪圖業藉資糊口氏助理家務異常勤儉致個人有所積蓄氏曾入資租賃王房中地皮一段坐落奉天市大北邊門外沙坑在地皮院建築房大五間平房五間共以來頗足溫飽其繪圖業才稱發達有收入其任意揮霍冶遊無度於去歲四月間與同處戶張福之妻姊趙王氏發生曖昧則陳暗度則成爲姘度假若夫婦大有百年偕老之槪伊二人現則同居奉天市大北邊門裡全胡同門牌三號實行同居將氏抛棄不顧且伊二人每日耗費甚鉅將來收入不豐勢必家產蕩盡氏屢次勸解而伊置若罔聞氏萬出無奈只可保管產業權氏一介弱女年逾四旬尚無子嗣僅以上房產以維生活氏手中並無房產字據只得登報聲明上列地上權房屋十間倘日後發生押借錢欵抵銷債務及典轉讓渡一切情形槪作無效恐未週知特此登報聲明

鄙人 傅郭玉珍謹啓

現住奉天市大西關周家園子胡同門牌復九號

△開往天津 天津丸 十月廿四日 龍平丸 十月廿五日
△開往青島上海 青島丸 十月廿五日 奉天丸 十月廿八日
一、上海航路上午十一時開船改爲正午
一、台灣航路下午四時開始改爲同五時
芝罘威海衛清津雄基 船票發售處
日本國際觀光局奉天支局 大和旅館出張所 哈爾濱新京各地日本觀光局 城內分所日電三－四六一一番

阿波共同汽船 大連出帆
△開往芝罘 廿八共同丸 十月廿六日
△開往仁川鎭南浦 第三壽丸 十月廿五日
△開往天津 第三壽丸 十一月十二日
△開往芝罘威海衛青島 十六共同丸 九月廿八日
阿波共同汽船會社 電話二－五〇〇一

大阪商船 大連出帆
△開往門司神戶大阪 上午十一時開 扶桑丸 十月廿四日 鴨綠丸 十月廿五日 黑龍丸 十月廿七日 烏蘇里丸 十月廿九日
△開往基隆高雄（不載客） 每月三回
△開往天津（不載客） 每月七回
△往三、鹿、那 貴州丸 每月十八日
船票發售處 滿鐵沿綫各站及各埠日本國際觀光局
車船連運票（往復票火車票減二成輪船減一成）通用期限兩個月大連門司神戶間船價往復票價減二成通用期限三個月
△專屬貨物代辦處 運輸各地國際株式會社
大阪商船株式會社

收買

滿洲各種廢郵票祈由郵寄下五百枚該欵六角貨到後由郵匯寄銀鈔即行奉上
日本東京淺草橋一ノ五 夏大的洋行

奉天 中央書店出版 之新小說

▲林黛玉日記 三角
▲不肖生著 賢孝劍俠傳(1) 二角半
▲不肖生著 賢孝劍俠傳(2) 二角半
▲張恨水著 情天恨海 全三角半
▲顧明道著 美滿姻緣 二角半
▲偵探小說 荒島藏寶 二角半
▲偵探小說 恐怖的獵狗 二角半
▲偵探小說 萬里復仇記 二角半
▲言情小說 芸蘭淚史 二角半
▲以上各書照定價一律八折寄費加一▼

奉天鼓樓北 大東書局發行

第四屆

全滿自行車選手權大會 昨日盛大舉行

秋晴氣爽輪影人風觀衆極踴躍

第四屆全滿自行車選手權大會、二十三日於國際運動場盛大舉行、是日天朗氣淸、又値星期日、故到會觀衆不下二千餘人、十時全員集合、十時半舉行入場式、繼於滿日兩國歌聲中揭揚國旗、次由會長土肥氏致開會辭、審判長三浦氏致競技開始宣言、選手宣誓、於十一時開始比賽、豫賽時各選手尙未十分努力、待開始決賽後、各員均極力前進、誓不後人、以圖造成新紀錄、但見輪影人風、旋轉場中、使人精神極度興奮、大會役員、更參加五十米競慢、出場七人、未及其半時、即退場四人、故餘三人、恰爲一、二、三名也、本社靑野君、錄爲第二位、自行車本爲賽快、今竟一變爲競慢、使人觀之、實極有趣、最後爲三千米決賽後、遂頒發獎品、撮影閉會、統觀本屆大會、各員精神、雖均强健活潑、但較之第三屆大會、成績似未見增進、深望各選手、勤加鍛錬、俾於下屆大會造成新紀錄也、

↑松岡滿鐵總裁、廿一日抵京時、與星野總務長官會談前留影、

競技成績

▲職業團體 一、弘文堂、二、伊藤、三、滿毛二分五六秒四

▲一萬米決賽 一、崔萬永（一八分、一九秒）牛島（一八分一九秒八）文在植（一八分二一秒一）

▲重荷運搬 一、李君（二分一四秒）二、湯君（二分二六秒六）、趙君（二分三五秒）

▲三千米決賽 趙乘根（五分二七秒四）金井（五分二八秒三）崔萬永（五分三三秒七）

▲一千米決賽 一 文在植（一分三四秒一）二、谷山（一分三八秒五）三、山中（一分四七秒一）

▲五千米決賽 一、崔戶永（八分五三秒五）二、文在植（八分五三秒八）三、趙乘根（八分五四秒二）

▲三千米決賽 一、金井（五分二九秒）二、崔君（五分四六秒一）三、文君（五分四八秒四）

呂大臣赴日

【新京專電】呂產業部大臣爲出席自廿七日、在大阪棉業館舉行之日滿中央協會主辦之日滿華經濟會議起見、廿三日午前八時十分、乘『光』號快車由新京啓程經由朝鮮赴日本

節約煤炭標語 發表一名當選

【新京專電】日滿商事、曾募集中之非常時節約煤炭之標語、經嚴選結果、廿二日發表當選如左、

第一名『護國煤炭、舉國節約』 大連市山縣通二、興中公司內 田村濟子

小日山社長赴京

小日山昭和製鋼社長、廿三日午后一時〇八分抵奉、旋於該時四十八分、乘『亞細亞』號特別快車赴京、

車賽寫眞　（上）參加選手賽前受谷氏訓示時情況　（下）三千米競走前鋒飛輪疾馳之一刹那

富家强國運動展覽會 已在首都舉行 參觀者極踴躍

【新京專電】首都全體市民絕大期待、而於廿二日正午起、由協和會首都本部主辦之富家强國運動展覽會、於此秋高日麗之際、開會之後即由首都靑年訓練所生五十名爲始、郵政職員養成所生百五十名、共後各團體及日滿鮮俄人、前後參觀擁擠情狀戶限爲穿、截至午後四時爲止、入場者總數已達四千餘人、內中約七成爲滿人、尤堪令人注目、入場者均爲槍後之國民、共於日常之生活上具有深切關係、故均熱心觀覽陳列品、共中關於保健儲蓄者、尤爲一般人所注目、婦女方面則注視皮革代用品之鯨骸手提包、靴、皮靴、類、或麵粉代用品之苞米粉、毛、綿、玻璃、等代用品爲目標、至國通所担任關於滿洲國重工業之貴重照像資料、亦爲來會者十分重視云、

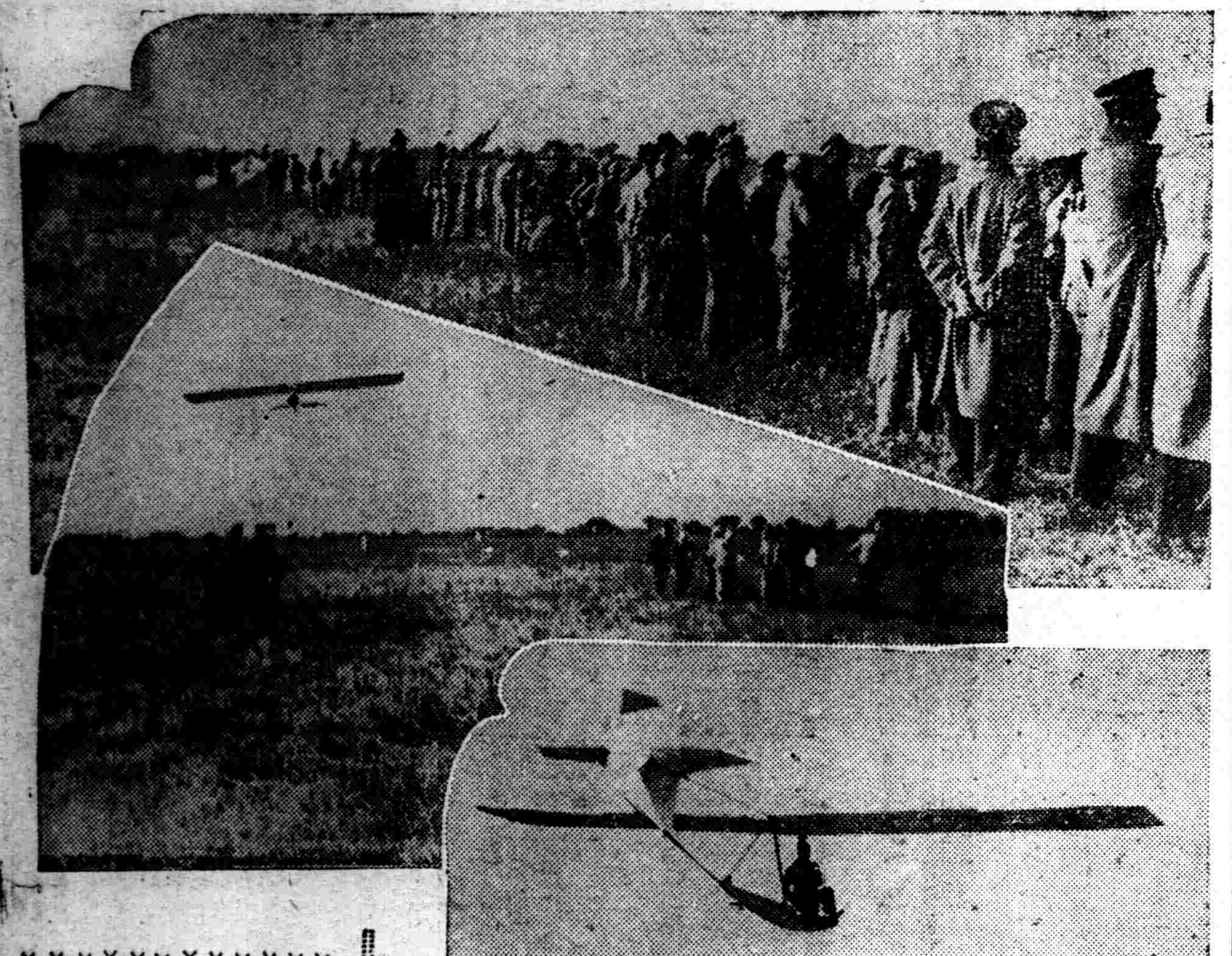

奉天秋季滑空機大會盛況

滿洲飛行協會奉天支部、于二十三日晨八時半、在東飛行場舉行秋季滑空機大會、到有加藤支部長、西尾常務理事、男女支部員六十餘人、其外尙有來賓觀衆多人、開會後、於上午九時開始競技、各顯其身手、中午舉行賞品授與式而散會、◎上刊寫眞（上）入場之觀衆（中）滑翔工作中狀況（下）機體凌雲偉姿

延吉營林署賄案 汚吏均被檢舉

數年受賄達數十万元之鉅

【延吉專電】間島省警務廳發表延吉營林署之疑獄事件概要如左、

間東省公署警務廳前關於延吉營林署之木材低減且從來在當業者之間有種種傳聞、今春以來省下各警察署乃動員遂進行內偵確認間島各地大多數有力木材業者與營林署幹部間自建國以來亘長年月達數十萬元以上一大贈收賄之疑獄爲期對應爲民衆模範之官吏嚴正官紀及根絕王道國家中之不正行爲、決意實施一大肅淸、由、察廳側澤本檢察廳長、生田檢陳兩檢察官、小杉書記長、省公署警務廳側、蘆澤司法科長、川口刑事股長以外三名組織搜查本部、並設圖們龍井、延吉三搜查班、以十六日拂曉爲期各地一齊檢舉、由官吏側逮捕前延吉營林署長現吉林〇〇署長植村且良（假名）及滯京中之圖們〇〇署次席川村、（假名）延吉〇〇署長正司德五郞（假名）以下薦任官三名、委任官三名等吉林、延吉、圖們、佳木斯四營林署之幹部、並對木材商側圖們大東公司長島愼太郞、圖們興林洋行安河內惣伍、（二五）圖們善益組車善君、圖們吉田君啓治、龍井丸山洋行丸山舜助、龍井岩村組山內一郎、龍井靜泰公司安田長榮、龍井吉本洋行吉本豐治等八名加以檢舉、抑案家宅之結果、押收有力之証據物件、目下均在延吉監獄及延吉警察廳拘留嚴重調查中、關於事件之範圍、目下不容豫斷、無論如倒、建國以來、亘長年月種種新事實均被發現、當局決一掃禍根、續行嚴重調查云、

對日記者團歸還

【大連專電】由弘報協會派遣之加盟各報滿人記者團、亘於約廿二日間、完了視察日本內地、搭乘共三日入港大連之鴨綠丸而歸滿、

杉華北事務局長 已視察鞍山歸任

滯奉中之杉華北事務局長、廿三日午前十時四十分、由奉赴鞍山、午後三時五十分再返奉、旋於午後十一時廿五分、乘滿華直通列車歸任、

郵局講習法規

奉天郵政管理局、爲謀郵政事務之發展、及從事員之素質向上計、於二十二日起、至廿五日止、在大和區加茂町公會堂、開國內郵便法規講習會、由關係各員約五十餘名出席之下、由郵便股長說明郵政法規之運用及趣旨云、

商埠地交通事故 汽車撞傷騎車人

大和區平安通十七番地、蔡昌汽車行第二六二一號汽車、司機朝鮮人宋聖丸、於二十一日午后四時許、由大西邊門外一經路向南行、及至一經路南口向東轉時、適有一騎車商人、由一經路南口向北轉、双方均因轉灣失愼、而致冲撞、騎車人當時昏倒、不省人事、後經警方蒞場、將負傷者、送至附近醫院療治、並調查其住所、而對加害者帶署審辦云、

岩鹽 虎林已發現即將採取

【牡丹江專電】於東部國境滿洲國領內傳說各種鑛物無盡藏之埋藏、此次必須有之現代科學戰、傳言岩鹽有無盡藏之說、場所在虎林縣三人班附近之山中、何等不便之密林中、不過爲從來附近之移民團爲代採木材而入山中之際、所順便採取耳、最近虎林縣人多數聞此使用、因而一躍有名焉、近來派遣之調查班結果如何、將作本格的採取準備中云、

法院旁聽錄

地痞胡做非爲 判十二年徒刑（上）

張子陽、梨樹縣人、年二十六歲、佳趙家窩棚、本一地痞、與仝屯居住之李生之妻通姦、李生本係農人、敢怒而不敢言、李生之舅父王春合、以甥舅關係、將李生之妻禁不令其外出、以致張子陽恨惡異常、乃報告王春合家中、藏有私槍、于去歲舊歷七月二十三日、將王春合抓獲、張子陽復敢放火燒燬西廂房三間、食粮十餘石、井農人器具若干、仝月（去歲舊歷七月）二十七日王春合被槍決、張子陽以其餘威、竟于二十八日復至王家施以恫嚇手段、詐去國幣五十元、嗣經本管警察署長偵悉虛僞、將張子陽逮案、解交梨樹縣司法公署、偵訊結果、判處徒刑十二年、該犯不服、上訴奉天高等法院、正進行中、忽于本年一月十九日高等法院被燒、該案付之一炬、現經發交奉天地方法院、爲第一審之判決、經審判官曹雲祥開庭審理、玆將筆錄記下、

問（張子陽）多大歲數、
答、二十六歲、
問、那縣人氏、
答、梨樹縣人、
問、住什麼地方、
答、住趙家窩棚、
問、你是作什麼的呀、
答、我魔作事呀、
問、因你犯恐嚇詐財罪、經梨樹縣司法公署、判你徒刑十二年、你不服上訴嗎、
答、是、
問、將事實說說吧、
答、王春合（已死）他與我有仇、所以他（王升）才誣賴我呀、
問、你誣報軍隊、說王春合家藏有私槍、把王春合抓去槍斃、你于二十八日還到他家詐去五十元嗎、
答、他們說我去得有人見証、王鄭氏一個人能交給我錢嗎、
問、有許多人看見你、屯裡人都知道啊、
答、請法官再調查呀、
問、你以先要三百元、以後跪着哀求給你五十元、你還要焚燬戶首嗎、
答、實在魔那個事呀、
問、二十三日你往什麼地方去啦、
答、我往梨樹縣當號去啦、
問、號贖麗呢、
答、麗贖票在家呢、當舖被搶啦、

天光電影院 大西關大街路北 電話『二』三二七八
映期 二十二日 廿三日 廿四日
洪深編劇 吳村導演
光榮出品! 突出貢獻!!
白楊 龔稼農（主演） 舒繡文 黃耐霜 劉莉影 袁紹梅 謝雲卿 姚萍 徐俊辛 孫敏
四千金
柳暗花明春非淺！鶯燕嬌妒蒲庭芳!!
兩度產生私子！四位千金個性不同！三次三對夫妻更換！數不淸新鮮無一意中人！合譜說不盡斷腸的悲鳴！
三千句深刻的對話！五百幅美麗的畫面！一首悅耳的甜歌！新鮮的笑料！的悲鳴！
明星公司全部有聲對白歌唱近作
價目 樓上五角 樓下 學生參角 學生二角 軍警半價
時間 午後三時半 午後十時半 星期日 ……

亞洲電影院 小西關電車路
聯華公司宏偉出品 有聲哀愛歌唱巨片 廿一日 廿二日 廿三日開演
自由天地
妓女的哀鳴 鴇兒的惡習
一加演一 愛與死
陳燕燕 周莉 李清 張 蓮 珍 媛（主演）
新片預告 28日新演 蜜月快車
十一月三日演 大陸長虹
十一月二十三日演 貂蟬
票價 樓上 樓下 軍警學半價 時間 午下 上假 晚十時半 十一時止

雲閣電影院 北市場二十六緯路☆電話（2）二一二一
今天貢獻●首演新片
全部有聲對白歌唱
四位千金●個性不同
三對夫妻●無一和諧
明星公司本年傑作出類拔萃巨片
四千金
柳暗花明 春非淺！ 鶯嬌燕妒 滿庭芳！
白楊在本片中
嬌痴好像依人鳥 潑辣如似胭脂虎！
是猛捕烈火飛蛾！是試探人生哲人！
白楊 舒繡文 龔秋霞 黃耐霜 主演 及全体明星合演
演期 十月二十一日 二十二日 二十三日 二十四日 連映四天
時間 下午一時起演至晚十一時止 休假日上午十一時起演
票價 樓上四角 樓下三角 軍警幼童半價 學生樓上＝三角 樓下＝二角
聲明 長短期優待券末日有効

光陸電影院 CAPITOL THEATRE 奉天城內中街光陸電影院
今日特選 天一鉅片
陳綺霞主演 天一出品 有聲鉅片
女同學
是男女學生羅曼史是青年女子之世涉針！
貂蟬 蜜月快車 十一月廿三日公映
十一月三日公映 大陸長虹 滿映出品 王福春主演
本月廿八公映
日期 十月廿四日〔星期一〕 廿五日〔星期二〕
時間 每日由下午一時起演 晚十一時止 循環開演 假日上午十一時開演 星期例
票價 樓上一律 三角 樓上散座 四角 廂座每位 五角 學生樓下 二角 軍警幼童 半價

國民電影院 工業區市場內 民國
二十二日起
藝華影業公司……全部對白歌唱有聲鉅片
滿園春色
是戀愛劇 是大悲劇
集聚藝華公司全體十大明星 五大導演 演員一齊出動 於一堂！之心血！演串！
（票價）樓上一律＝二角 軍警樓下一律＝一角 學生樓下上一律＝一角

東亞電影院 電話2.3542
今日開演
武俠激鬥愛情鉅片
東方三劍客
張翼 唐雪倩（主演）
友聯公司空前出品
循環開演 票價一角

德國醫學博士 葛納克大夫
前德國漢堡巴恩拜克醫院院長一九三四年任南京中央醫院醫療顧問一九三六年後任北京清源醫院醫師近應友請來奉應診
治療科目 內科 婦科 小兒科 皮膚花柳科
門診時間 每日由上午十一時至下午一時 由下午三時至五時門診國幣二圓本大夫精通日語 星期日由上午十一時至下午一時
診費國幣貳圓
地址 商埠地三經路十八號（三經路郵局）斜對過 電話二三三八五

日語教授 日滿書院招生 新班開學 十一月一日
第一學期（初學者）
第二學期（四個月以上修學者）
第三學期（八個月以上學修者）
高等科前期（一個年以上修學者）
地址 奉天大西門裡瀋陽縣胡同 電（四）三三四六番
簡章 函索即寄挿班隨時入學
宿舍 本院爲遠道學生計備有宿舍

神皋雜俎

（詩人與故鄉）

（君庸）

我國詩人對於故鄉分外有一種戀鄉的情緒。所以古人的詩裡充滿了濃厚的鄉土觀念。如遇佳節。或兵荒馬亂的時候。登高臨遠。必有一番感慨。王粲之登樓一賦固談不必論矣。即陳子昂登幽州台懷古。『前不見古人。後不見來者。念天地之悠悠。獨愴然而涕下。』這種沉重的悲哀。未必不是由個人的孤想到家庭故鄉。想到宇宙才發出這凄清曠遠的觀念。我們想一想家鄉爲甚麼叫我們這樣留戀呢？你的故鄉的風景也許是很美的吧？比如你現在作客他鄉。看見了許多花你就許想到你鄉院中的桃樹來。『年年如燕一還鄉。又訪幽居過水涯。風雨滿城春欲暮。山中猶有碧桃花。』故鄉的風景在你的印象裡是很深的故鄉也許有可愛的兒女在家中盼望着你。可是你在外正渡着『雞聲茅店月。人跡板橋霜』的旅人生活。你在夜間行路。望着明月。這時想着你可愛的兒女也許正在安眠呢？這時你的想家的情緒。便更濃厚了淸高瑛的詩。『猶携叢被向秦川。僕指歸期應惘然。茅店雞聲霜月白。故鄉兒女正安眠』你一個人走在路上。自然有無限凄凉。可是愈凄凉。你便愈想到家鄉的好處了。

比如你離鄉日久。忽然在異地遇到一個本鄉人。你便對他分外的親切。雖然彼此毫無相識却總向人問到家鄉的事。或疑心他給你帶了家書來。王維詩云。『君自故鄉來。應知故鄉事。來日綺窗前。寒梅花未？』陶淵明的詩。『聞從山中來。早發自天目。我屋南窗下今生幾叢菊？』明蔣之翹詩『君從石城來。曾過靑溪否？我家傍靑溪門前數株柳。』楊士奇的詩。『聞道故鄉來。辭家今遠近。恐有南京書。停舟試相問？』這些思念家鄉的情緒。是何等的濃厚！

在外是非常懷念故鄉的。及至到了家鄉。却反有懼怯的心情。倒不敢問人了。唐詩『嶺外音書絕。經冬復立春近鄉情更怯不敢問來人。』並且當眞到了故鄉。却反不如想像中的故鄉那樣好。近代某作家在故鄉一文裏曾說『呵！這不是我二十年來時時記得的故鄉？我所記得的故鄉全不如此。我的故鄉好得多了。但要我記起他的美麗。說出他的佳處來。就又沒有影像。沒有言辭了。彷彿也就如此。於是我自己解釋說。故鄉本也如此。——雖然有進步。也未必有如我所感的悲涼』能够回家無論如何是可以得點安慰的。若長年在外漂泊。及至龍鍾白髮之時。尙不能回家。則更要悲傷了。岑參的詩便是這樣。『故園東望路漫漫。雙袖龍鍾淚不乾。馬上相逢無紙筆。憑君傳語報平安。』這樣眞不知涕淚何從也。

◆…古城情魔記小說星期一停刊一次。

訪

（陸離）

在一個極偶然的情形下。雲舫竟將他們的住址告訴了我。在又一個極偶然的情形下。我同仲梅竟想起去看他們。是下午約莫五點鐘左右。我們按着那地址找去。雖明知道絕不會是一個如何動人的地方但因爲有雲舫兄妹。總不免格外想像得美一點。我完全沈入於舊詩詞的意境。默記着『門前一樹馬纓花』『兒家門巷斜陽改』一類的句子。不禁心神飛越。車子停下來。我們遂即走出。適才想像所縈系的地方。原來是一條狹隘闇淡的胡同。我有點驚訝。望望仲梅。他已一聲不響的往裡走去。我也只好無可奈何的追隨着他。走了幾步。迎面有一個彷彿流氓似的男子。把我們攔住了。他用嘶澀的聲調。低低說。『先生要抽 烟請跟我來』。倉促之間。我竟不知他是個做甚麼的人。便搖搖頭。仍往前走去。而他却 似乎不肯輕易 放鬆我們。仍在後面尾隨着。口中念念有詞。和討錢的乞丐一樣。我雖極厭惡。但沒有方法打發他走。於是。仲梅開口了說。『你跟着也沒有用。我們是有熟人家的』。

這兩句眞有力量。他果然就此悄悄溜去。

在一盞昏昏的路燈下。我們立定了。看看鄰近一家的門牌。我們所要找的號數當相差百十多家。而這條胡同又是分歧四出。置身其間簡直無所適從。我們沒有辦法只得挨門比戶的找去……

支弄裏是更狹隘闇淡了。兩旁人家。有許多大人孩子。雜亂的坐着立着跪着。他們都用好奇的眼光看我們。且不住切切私語或噏噏的發笑。這使我們極窘。但又無法躲避。

最後。在極端的支弄裡。我們終於找到了所要找的號數。在那裏。兩扇大門完全敞開。也聚着許多人。他們談笑自若的並沒有留意我們這兩個陌生人走到門前。我們先往裡邊看看一時間。不覺大吃一驚。迎門素幃高掛。香燭羅陳。廳房裡還停放着一口靈柩。我們不約而同 的止住了步。幾秒鐘後。仲梅回頭望了望我。我不響。 他遂拉着我轉 身往回走去。一直出了巷口。他才停住脚步。對我說。『老兄你上了雲舫的當了』。

我茫然不解的看着他。

『這是甚麼人家』。

這是甚麼人家。我實在也不知道。不過。想來雲舫尙不致於開我的玩笑。因對仲梅說。

『剛才我們應該打聽打聽』『你還以爲他們眞會住在這裡—也好。我們可以再去一次』。於是我們又轉身走進胡同。又走到那家門口。先前不曾留意我們的一羣人。見我們匆匆而去又匆匆而來。就也有所警戒似的眈視着。我們不顧。儘自去叩擊門環。一個在門外站着的中年胖婦人遂應聲問。『找誰？』

仲梅對她說了。她告訴我們『那家是住在二樓。你們從後門進去。走上扶梯就是』。

向她道過謝。我們又轉到後門門 是在虛掩着。一推就開了。裡面黑越越的。令人不敢舉足。好容易找到了扶梯。慢慢摸上了二樓。二樓仍是一片漆黑。房門緊閉。空無居人。我們呆了一會。祇得仍從原道退出。一路走。一路納悶。彼此誰也不作聲。將近口。却意外的碰見了雲舫。她看見我們。遂即迎上來招呼。

小詩

（若蘭）

蜜蜂呵！我來親近你。爲什麼反刺我這樣的痛呢？

朝暮的雲色。同是美麗而又可愛的朵霞。怎奈牠們的成績。却變作光明和黑暗呀！

誰說。一定是秋天枯。黃的 老葉纔會 掉？那春天鮮艷的花葉。也隨着流水去了！

慰藉了黑夜惘惘的人。柔和皎潔的月姊。母親呵我永感謝你的慈恩。

哭的分析

（行雲）

哭在人的一生中。是算表演頂動的一幕。特別在女人。有的女人。在女人中尤其好哭。稍微受一點刺激。便訴之於哭。哭得悲痛的時候。號啕不止。如醉如痴。甚至於廢寢食。作長期的哭。結果。或者哭得發燒。小病而止。有的好小哭。所謂『飲泣』。所謂『熱淚偷彈』。前一種大哭的人。心多無主見。玩小孩脾氣。譬如小姐們大衣沒有作上。差不多向母親要作這樣哭索。後一種像寡婦。受家庭壓迫的少婦。多是那樣哭。大放悲聲。有的近於撓。嗜嗜啜泣。以眞正悲從中來的爲多。不過也許不是絕對的。

嬰孩索奶。或者困乏而哭。那是單純的哭。哭以後不留一點餘酸。哭完了就像雲散一樣。些許痕跡沒有。慈母失去稚子。有時號啕大哭。有時連續作低微的泣訴。這種哭也是最單純的。可是與嬰兒的哭不同。嬰兒的哭。哭完便笑。母親的哭。沒有那乾脆。縱然有時破涕爲笑。而爲時不久。依然會哭。她的哭。哭得過悲的時候。痛不欲生。以爲死了比活着快樂。受壓迫的少婦。是哭她的命薄。想活着而又活不起。兩下一比較。滋味也不相同。

男人的哭比較短促而痛快。哭完便算完。有的人心性剛強。遇有辛酸事。把淚噙在肚皮裡。決見不着他哭。但有時英雄也會去搵英雄淚。像『夜奔』所說。『丈夫有淚不輕彈。祇因未到傷心處』。到了眞正傷心的時候。丈夫一樣要彈淚。然而這淚比較得掉得有意義。我常想情人掉了思慕的淚。這種哭是甜的。丈夫掉下的淚。那眞要比嫠婦思夫。慈母想子酸得多！

◆＝＝王福春在『大陸長虹』中

明倫詩社來稿

嬰母

（淼魚）

是母光明最愛嬰。兒遵慈訓乃成名。强秦失鹿機光識。相楚謀鴻見亦淸。孤詣寬嚴千古注。一言興廢萬人驚。看輕富貴超巾幗。彤管留芳永不更。

陵母

賢哉知廢更如興。無愧千秋仰懿型。國事關心頭自白。江山誰主眼何青。成欽王母識秦世。嚴令陵兒佐漢廷。率衆扶劉遵慈訓。顯萱姓字迄猶馨。

滂母

兒抱澄淸天下志。鑄成大節母尤賢。心慈不落別離淚。訓戒兼施剛撫權。遠道遄征完使命。休緣孝養念餘年。堃儀鴻略昭彤使。一代芳名萬代傳。

苞母

遙語苞兒重忠義。巍巍烈母衆難同。全家雖被鮮卑虜。保節甘教骨肉空。萱抱丹心經世赤。梓嘔熱血灑塵江。不堪回首遼西郡。迄有詩人弔苦衷。

▲代簡＝淼魚先生鑒所陳甚是　明倫詩社謹覆

（長白山樵隨筆錄）（三）

（關健）

＝記金陵黃淑華＝

烈女軼聞

昨過關王橋旅店。見二無名男子。皆似中毒死。一女子。周身衣服皆縫紉。自縊死。詢之旅人曰二男子昨夜偕女子宿此。飲酒嬉笑。雜以歌曲。夜半猶未止。已而寂然。晨起視之。一死於窗。一死於創。而女死於梁。頃已報官。命掩埋矣。予初亦不解其何故。嗣讀題壁諸作。方暎烈女之所爲。非凡人所能測也。夫烈女不即死。而千里相從亦欲復其仇耳。至女仇雪而以死繼之奇矣。惜未及表其墓。妥識其原委。以告世之有心者。同治甲子。九月十九日。峨峰老人書。

右序與詩。予同里黃烈女婉梨之作。予前宿潭市。得讀峨峰老人之跋。已悉其巔末矣。茲又宿君殉節之地。不禁悲從中來。而爲之太息也。予與君所遇略同。而乃免强偷生以至於今。愧何如也。猶幸託身君子。不至怨仳耳。夫以君之奇烈如此。自應名垂天壤。何時闡揚。獨惜君死事之日。竟無人取懷中之帛。珍重而傳布之。良可慨已。甲子十月十日。同里人。裴卜仙謹跋。

右序與詩及跋。係秦君眉聲自金陵鈔得者。余製曲旣成。列諸卷首。將謀付梓矣。忽晤楊君伯馨。設和平江李次靑先生文集中。已書其事。因索而讀之。不勝愉快。原序與詩俱繫文級。間有異同者。廿餘字。蓋傳鈔互舛耳。先生一代文章鉅手。著作宏富。據實乃書。更可信而有徵矣。並知當道者。已採入湘鄉新志中。益可見人心慕善之同而奇行之必不可磨沒也。謹將先生原文錄於左而序與詩之異同者附識焉。丁亥三月十一日。汗漫生記

關於家庭經濟

（麗華）

一個家庭和國家一樣。經濟是最要緊的一件事。一個家若沒有經濟來維持。這個家庭就不會存在了。家庭經濟。既然是如此的重要。那我們就應該設法來鞏固它。不使一個家庭受經濟影響而陷入不安的地方但是現在一般的家庭中。都陷於兩種不好的現象。不是拚命 的緊縮。就是任意的浪費。結果全是不合於理想的家庭。尤其浪是費。這個家庭將來一定是不堪收拾了。但是如何才算是合理的家庭？經濟可以分做幾點來說明

一量入 爲出。『量入爲出』乃是經濟上 之一大原則任何一個家庭都應該如此的。每月在收入的範圍中。計算支出 如果支出 超過收入那就再也。沒有辦法補救了。

二規定最低限度的生活標準一個家庭衣食住三項和子女教育費衛生費。娛樂費是決不可少的。有些很節省的家庭 沒有娛樂費。但 是這種節省是不大合理的因爲娛樂一方面 可以說是社 會交際。一方面也可以使身心愉快。總之一個家庭對我有這幾項必須需要的用途。應規定最低限度的標準。然後照這個標準去開支。

三採用科學式記賬法。家庭記賬是省最要緊。但是有許多家庭的記賬法。是一切混洽合在一起的。我們要使它便於查考和計算。應該用科學化的把它分門別類的立記賬簿。不然就是記帳也就等於一塌糊塗了。

四儲蓄和發展經濟。一個家庭裡不免會有意外的事情發生。假使儘所有的收入用出去。一旦事情發生。那裡有錢去應付呢。所以平日收入中應留下十分之一。存在銀行裡或是存在自已家中。一旦有事發生就不怕了。不過不但是要儲蓄。並且要發展家庭經濟。就是除了正當工作外利用時間做事情。幫助家庭的收入增加。這件是最有效的辦法。

記二長聯

（君衡）

揚州趣襟閣聯一百四十四字。『當年多士登樓。追陪雅集。溯漁洋修禊。賓谷題襟。招來濟濟英髦。翰墨壯江山之色。繫玉鈎芳草。綠蘸歌衫。金帶名花。香霏硯席。揚華擒藻。至今傳宏獎風流。賢使君題倡騷壇。誰堪梅閣題詩。蕪城續賦。此日有人騎鶴。爛漫閒游。悵文選樓空。蒸鳌觀圯。閱盡茫茫浩刧。園林酸瓦礫之場。祇橋畔吹簫。二分月古。灣頭打槳。一里春深。補柳栽桑。漸次慶昇平景象。大都會搜尋勝概。我欲雷塘泛酒。蜀井評泉。』

雲南昆明池大觀樓。以一百八十字成聯。『五百里滇池奔來眼底。披襟岸幘。喜茫茫空闊無邊。看東驤神駿。西翥靈儀。北走蜿蜒。南翔縞素。高人韻士。何妨選勝登臨。趁蟹嶼螺洲。梳裏就風鬟霧鬢。更蘋天葦地。點綴些翠羽丹霞。莫辜負四圍香稻。萬頃晴沙。九夏芙蓉。三春楊柳。數千年往事。注到心頭。把酒凌虛。嘆滾滾英雄誰在。想漢習樓船。唐標鐵柱。宋揮玉斧。元跨革囊。偉烈豐功。費盡移山氣力。儘珠簾畫棟。捲不盡暮雨朝雲。便斷碣殘碑。都付與蒼煙落照。祇贏得幾杵疏鐘。半江漁火。兩行鴻雁。一片滄桑。』

太田胃散

胃病靈藥

效價廉擧世無比

本舖東京　太田信義藥房

廣播節目

奉天中央放送局

呼號MTBY

周波數一、一五〇KD

十月二十四日（星期一）

廣播節目

午前

七、〇〇（新京）國歌

八、四五（新京）氣象通報

八、五〇（新京）建國体操

一〇、五〇（哈爾濱）學校講話　松花江之月（作文發表會）教師高靈泰　學生劉漢瑜陳承禮安作陞

午後

一、〇〇（新京）新聞

一、三〇（哈爾濱）淸唱春秋配彩樓配張芹外三名

五、二〇（新京）英語新聞

五、三〇（哈爾濱）兒童時間

五、五五（新京）中等日本語講座

六、三五（奉天）初等音樂講座馬鳴珂

七、〇〇（新京）新聞

七、三〇（新京）講演滿華交換放送全國聯合協議會議長康德五年度全國聯合協議會之感想馮涵清

七、五〇（大連）

九、一〇（哈爾濱）成人常識時間遺紙的知識陳紹瑄

九、二五（新京）新聞

一〇、二〇（大連）

詩

（荊山）

▲沈君公卓爲吾鄉名宿之後精書學何紹基極神似尤精於詩近滯京華頗感無聊詩以慰之

菊邨事業眞堪述。（菊邨爲君之先尊　爲吾邑　唯一名宿）華國文章集大觀。自是吾鄉無餘子。何嘗名士不宜官。羨君才思凌牛斗。愧我塵勞仍豸冠。妙白爭抄傳海內。一時紙貴著詩壇（君於甲戌秋間會和名詩人楊味雲秋草詩極佳海內爭傳誦之）

▲前意有未盡再以詩寄之

書劍飄零百感身。慰情無計總傷神。都門　秋思　悲遊子。梓里詩名託此人。漫向淺交說艱苦。偶從知己話酸辛。天涯終有憐才者。滿腹詩書莫惡貧。

▲附錄沈君和詩

荊山先生　來詩再慰下　軫系之殷情見乎詞格律精嚴音節蒼楚循誦殷四感佩交節因次韻奉和

京塵無地着吟身。歎我淹留倍愴神往哲何修遭盛世（來詩引畢秋帆與黃仲則事風流雋雅嚮往殊深）吾生多難愧風人。虛抛歲月浮名累。飽閱滄桑歷世辛。文字論交金石重。知音原憲不嫌貧。

餘興未盡再成一首井節吟凡

羈緒縲愁盡掩關。佳章幷誦一開顏。龍蛇入地偃佳興虎豹當進合退間。境似白雲澄碧水。心隨飛鳥返青山。燈昏酒勢渾難寂。坐聽塵寂市闤。

本報主辦小組象棋賽會　對奕錄

（20）

趙文宣　胡震洲

（胡勝）

胡(黑)先趙(紅)後

第一局

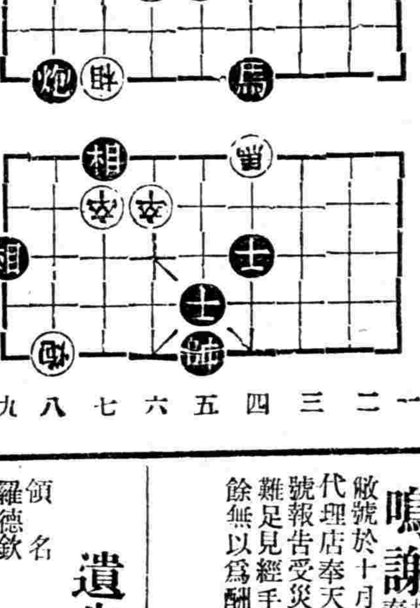

砲一退二、相九退七、卒三進一、砲八進一、卒三進一

相七進九、砲二平五、帥五平六、

舊劇研究　改正全本御碑亭（九）

（張毓賓潤詞賈普智重編）

—第十四場—

（祿）新科進士衆位陪着王有道接我姑娘來了。（時）你爲何不來稟報。想是你刁難人家。眞眞該打。快快。有請（祿）員外有請。衆位老爺（道柳等）同進門介時）不知衆位老爺駕到。有失遠近。望乞恕罪（柳等同白）晚生等與令婿俱是同年。老伯何以這樣相稱。（時）諸位有所不知。小女已被休回。因此不敢高攀。旣承辱臨。請到上房待茶（衆）理當登堂叩拜。（時）小老兒不敢請（又進門介道白）岳父請上。受小婿一拜（時）慢來。小女被你休棄。你乃新科進士。小老兒焉敢受拜。（柳）老伯不必如此。我等正爲令嬡之事而來。只因淸明那日。晚生上坟回來。行至中途。風狂雨暴。欲在碑亭暫避。不想令嬡先在亭內。晚生只好退出。坐在台堦之上。我與令嬡並未交談。後來考試大人因晚生卷子有神人暗護。三扔三起。問起陰騭。遂以 避雨之事相告。方知令嬡含冤被休。那考試大人遂命我等陪伴五年兄。一同前來迎接令嬡。破鏡重圓。王年兄理當與老伯陪禮認罪。還望老伯原諒。王年兄一時莽撞。解勸令嬡回去團圓。王年兄還不跪下（道跪介時摻起介白）非是小老不體人情。只因小女被休回來。終日哭泣。惱恨王郎薄情無義。立志削髮爲尼逃出世外。恐怕難以勸解。（祿）員外您別勸揮。他若再給休回來。這不是多費事嗎（道）岳父哇（唱）小婿作事太莽撞。無故休妻禮不當。乞求大人把恩降。我的岳父吓。快勸令嬡回心腸。（時）唉（唱）一見有道悔已往。不由老夫喜心上。摻起賢婿把話講。管教你妻轉還鄉。（祿）員外我們小姐差一點沒哭死。他說了這們幾句話。您就答應他。眞便宜（時）不要胡說。你與我下去（祿）下去就下去。待我囑咐我們姑娘。叫他別輕 了他（下）（道）謝岳父 開恩（柳等）晚生等一同謝謝。（時）不必客氣。大家請坐（衆）謝坐。（時）爲小女之事。勞動衆位前來。我亦當面謝謝。（衆）豈敢。旣蒙不罪旣往。還請伯父往勸令嬡。速速回家。小姪等亦好回覆恩師。免得掛念（時）那是自然衆位請至書房老夫備得有酒與賢契暢飲。一面去勸小女回去（衆）到此就要叨擾（時）不必太謙請。（全下）

新刊介紹

▲支那時報　—第四號(日文)

東京支那時報出版本號要目『對支長期建設期に入る』『武漢攻略と日本と決意』『新支那中央機構得成る』『武漢防衛る國共對立』『日滿伊通商協定實施』『滿獨通商協定の調印』（定價金五十錢）

九星日鑑

十月廿四日　舊九月二日

月曜　已丑　佛滅　平　危宿

▲一白之人、躓於小事、乃敗大事、保守爲佳、甲辛北吉▲二黑之人、四周平安、心中反生猶豫、丁乾巽吉▲三碧之人、此日大凶險、如同處岩巔猶自歌舞狂、西癸丁吉▲四綠之人、先整理內務、勿令紊亂丁西甲吉▲五黃之人、平穩無事、此日淼身田國尤佳、丁甲乾吉▲六白之人、發達之良機至矣、雖有多少障碍、不撓可也、丁巽癸吉▲七赤之人、此日愈增新勢力、盛運極宜好珍惜、東甲辛吉▲八白之人、此日如有逆浪翻弄、守內最佳、乾丁巽吉▲九紫之人、務外而忽內、事務將破毀、南北辛吉

失電業股票聲明

啓者敝號於前民國八年因營業無力進行將四平街電業所有勸業不動產作押兌於東亞長所有權領有電業股票三股每股國幣壹佰元彼時遺失迄未尋獲故今登報聲明由登報日起至本年十一月十五日止如有拾得者請交東亞長必厚謝酬如過期即作無效而遺失之股票無論落於誰手概作無效除由電業公司立案外理合登報聲明

聲明商號　華福盛

代表商號　東亞長

四平街道東三馬路

緊要聲明

啓者敝人等共有坐落九臺縣慶陽村城子東滿屯熟地五十晌（地照係李國茂領名）預作償還中央銀行之債惟因族弟牟子瞻將該地照特强揩據至碍該銀行未使接管敝人等已於康德四年十一月三十日將該五十晌地向本縣公署呈請存案業蒙批准並於九台區法院將牟子瞻呈控在案惟恐彼有典當抵押變賣轉租以及指地還債地照更名實行登記等情敝人等決對否認推恐四方親友不知眞像者旣遭彼之指地欺騙更難免訴訟之累恐未週知特此登報聲明

聲明人　牟世昌　牟世藩　牟世禎　牟世忠　牟世榮　啓

嗚謝　賠欵迅速

扶桑海上火災保險會社代理店　奉天久康貿易公司

敝號於十月十日廚房失愼幸於事前由扶桑海上火災保險會社代理店奉天久康貿易公司鐵嶺駐員劉瑞軒君保有火險一經敝號報告受災後即予調査屬實照數賠償共賠欵當即支付毫未留難足見經手人辦事敏捷及該保險會社之信用鞏固敝號領欵之餘無以爲酬特登報端藉表謝忱

鐵嶺　德源號謹啓

遺失地照聲明作廢

領名	畝數	某則	號碼	契照種類
羅德欽	十二	中	五五四五二	民國新契紙（典契）
馬景文	九	下	五八四三九	戶管
馬永利	十二	中	二六九六五	民國新契紙
馬恒臨	十五	下	七二〇九四	戶管
馬恒臨	六	中	七二〇九五	仝
馬恒臨	六	中	七二〇九六	仝
馬恒臨	九	下	八一五六一	仝
馬恒臨	八、八	下	一一六〇六三	大照

（以上均係坐落瀋陽縣南四區廣智村西蘇胡堡）

瀋陽縣　馬恒豫

遺失滙票聲明作廢

査本年九月九日錦縣中國銀行開給錦字第一二二九三號抬頭人鄭東僑付欵地天津新幣壹百五十元滙票一張該滙票中途遺失除向該行掛失外特此聲明作廢

鄭德貴啓　十月十一日

失照聲明

敝人於大同元年因匪陷村將坐落德惠縣木石鄉二甲七排孫英村計原買石德昌納租地八晌八畝六分照一張丟失一段東西北至劉南至王又一段東西北至孫南至劉除請縣署補發失照作廢

德惠縣　劉珍啓

恒聚公鑄造鐵工廠

恒聚公鑄造鐵器工精價廉在奉天市內營業已二十餘載專造各種保險鐵鍋獲鹿鍋諸般生鐵鑄品及各式洋爐子現已備齊如有大宗購買者定期迅速交貨決不遲悞倘蒙惠顧無任歡迎

奉天市小西關電車道什字街東站北

恒聚公鑄造鐵工廠　電話(二)二〇〇一

國民高等學校　南滿中學堂招生

一、宗旨　本校以用日語授以高等普通教育且備將來升學爲宗旨

二、修業年限　國民高等學校四年日語專修學院一年

三、招收額數　國高一年生　約九十名　日語專修生約五十名

四、入學資格　國高　國民優級學校或高級小學校畢業者或有同等以上學力者　日專　國民高等學校或師道學校畢業者與有同等以上學力者

五、報名處期限　奉天新高町本校　十一月十六日爲止

六、報名手續　報名者須到本校領塡志願書報名遠道亦可通信報名志願書函索即寄

七、考期　國高　康德五年十一月二十七日二十八日二十九日　日專　十一月三十日十二月一日

八、試驗科目　國高　日語　滿語　算術　檢驗身體試問　日專　日語　滿語　數學　檢驗身體試問

九、試驗場　奉天本校新京商業學校兩地同時舉行

十、費用　國高第一年爲二百六十九圓　日專爲四十圓皆分兩期交納

十一、宿舍　國高生校內寄宿日專生一律通學

經濟與產業

大豆雜穀輸送情況
比前年全般的呈遲延

本年度出貨初期之大豆其他雜穀輸送狀況、依降雨道路不良、因豆粒豐潤等比前年出貨呈遲延十月一日以降大豆輸送量達六萬四千百卅五噸、比前年度之七萬三千五百五十噸爲九千四百十五噸之減少雜穀類九千七百五十一噸、比昨年之十二萬五千九百噸爲二萬六千百四十九噸激減振貨車數向大連六十八車、比昨年度之百八十八車爲百廿車之減少隨天候回復、十一月上旬以後漸次豫想增加、該期間大豆之品質、比昨年度南滿不實粒多、北滿有虫害、隨天候回復漸次呈良好化、又水豆豫想外薄少、混保受寄數比十一日上旬爲漸次增加本月一日以降迄廿日之混保大豆受寄數如（單位噸括派內舊穀）一等六（五一）二等五八（二八九）三等二〇五（八〇五）四等九六（一七六）合計三六〇（一、三〇四）

山東勞工增加

【新京】自客歲七月中日事變發生以來、民間曾有在滿勞工因驚慌而紛紛回華北之謠傳、但最近據滿洲勞工協會當局稱、自中日事變勃發以來、不但在滿之山東勞工不見減少、反而日顯增加之傾向、即客歲末在滿山東勞工爲數約三十萬、迄本年初秋爲數已達三十八萬、最近增至四十萬之衆、政府並預明年更增加七萬、總計四十七萬人、由此不但可見我滿洲新興國家建設事業之躍進、一方亦華北民衆羨慕王道樂土之徵象也云、

駱農經營之方針
鐵道總局任副業指導

鐵道總局產業課、哈鐵管下五千餘之白系俄人從事員、因最近之物價騰貴、僅以支給賃金、生活不得安定、對駱農經營爲著目、駱農經營之特殊技能、隨伴滿鐵之副業獎勵、決積極的駱農經營之助成、總局以追加預算一萬五千圓結成白系俄人副業組合牛馬羊蜜蜂等爲中心、任駱農指導、以對養畜業無經驗之日本移民、爲軌範、作一石二鳥的名案、蓋駱農獎勵策之成果、堪爲期待、

關于勞動統制要綱
宮澤民生部次長談話

【新京】本日關於勞動統制要綱之公布、民生部宮澤次長談話如左

勞動統制之必要性、早爲政府所痛感、此次經總務廳以下各關係機關之協力本部遂起草勞動統制要綱、經政府通過、乃行公布、勞動統制第一要件、即對於事業者、雇用勞動與勞動之對價條件、使結成協定、或使未加盟協定亦服從協定、以防止各業事業者之違反協定、以謀事業之本格的遂行、以免紊亂國策

爲需給統制、發行勞動票、使由滿洲勞工協會執行、依此、政府可審知勞動者之異動狀態、故不難調整其需給也、一方爲確保勞力資源、而行勞動者之保護、關於其募集、供給、亦依統制方法而謀事業者及勞動者雙方之合理化、因本制度、係考慮雇傭雙方而成立者、其成果須努力善爲運用、政府鑑於此問題之重要、使滿洲勞工協會、充實內容、以便收得十分效果、同時關其運用、希望民間加以援助、以體政府之國策云云

赴日滿人要證
警察當局談話

【新京廿二日電】關於滿洲國人之赴日本者必須辦理證明書事、警察當局發表談話如次

最近國人旅日本者、以事前手續不備或不明、每於日本內地登錄之際、而受禁止入國者爲數頗爲不少、而各視察團體未攜帶旅行證明書及身份證明書者亦有之、官吏未受證明者亦頗夥、因此旅行途中受下車處分、或旅程變更者亦不在少數、蓋日本帝國以時局關係、限制取締中國人之入國、於此爲識別滿華人計、所以必需身分證明書及旅行證明書也、故今必須隨身攜帶、以備攷察、故今後望滿洲官民旅行日本者對此特加注意云、

康德葦紙漿工業
新設齊齊哈爾工場

以葦爲原料、人絹用、紙漿生產之康德葦紙漿會社、本年六月擴充營口工場、企図日產五十噸年產一萬七千噸之增產既脫試驗之域、今次更在齊齊哈爾謀新設工場、向關屬當局爲認可申請中、自康德七年十二月、爲增產開拓之預定而該工場以嫩江流域厚生之葦爲目標、有日產五十噸、年產一萬七千噸生產計畫、流域一帶之生產量十五萬噸（紙漿收量四萬噸）、對一萬七千噸生產計畫有充分餘力、故該擴張實現之場合、同社之葦紙漿總生產量、兩工場共計達年三萬四千噸、多年代替生木材、一年生植物之葦、爲近代工業、應實需、鑛紡最近鐵西康德染色用地廿萬坪受讓渡、該用地對同紙漿加工工場爲使用豫定、

國債資本團滯京第二日

滯京第二日之國債資本團一行二十二日午前九時訪問經濟部會見西村經濟部次長、關于金融問題爲懇談、次歷訪產業部、滿業興銀、逃致辭仝十一時視察南嶺職業學校、

關東州勞務協會
廿二日舉行創立總會

【大連】關東州勞務協會創立總會、二十二日午後二時、於遼東旅館舉行、截至二十一日爲止、會員加入數六百二十餘名、使用勞働者達十萬餘、出席總會者計三百餘名、首由山口警察部長致就任會長之辞、嗣入議事、審議

一、選任役員（評議員、理事、並監事）
二、特別會員之推薦、
三、昭和十三年度歲入歲出預算

最後三浦州廳長官之訓示、丸茂市長及其他之祝詞、午後五時始閉會云、

滿鐵新設業務課
事務管掌之方針決定

【大連】前者爲改正職制爲鐵道總局道屬課所新設之業務課並本社總裁室監理設之監理事務分掌規定、前曾以管野課長爲中心、與關係課、所詮衡中、業已有如次之規定、即業務課、爲關係於交通而行滿鐵關係課之事務監理、故設置總務、海運、陸運三系總務系係担任文書庶務、一部對華關係、滿外事務外、及不屬於海陸二系之滿洲航空東亞土木、電信電話、滿洲礦業暨其他從來屬總局監理課之諸會社、海運系担任大汽大連船渠、日滿倉庫、青島埠頭等事務、陸運系担任國際運輸、都市交通、全滿鐵路福昌公司等事務、故總裁室之監理課、廢止從來担任交通關係之第二系、至庶務、計劃、第一、第二、第三第四第六之六系、其担任事務、與從來無異云、

開催客車運用會議
開催客荷輸送會議

對應年末年始之旅客行李激增、鐵道總局旅客課爲輸送圓滑化之起見、來十一月一、二日兩日召集全滿各鐵道局並北鮮鐵道事務所旅客輸送事務担當者、開催客荷輸送會議聽取改正後之客貨輸送狀況于同時關于年末年始之輸送事務、經種種協議、企圖機五、緊密連絡對客荷輻輳時之客車運用期萬全、

製棉配給統制
申請組合認可

由中小業者保護之觀點創立之奉天市製棉配給統制組合、以奉天商工公會爲中心、急於定欵作成、將得成案、因於廿日開省當局申請共設立之認可右以即應政府棉花統制方針、而期打棉業者之原棉配給圓滑化、放配給組合、此爲最初者其結果頗堪注目、

蘭西縣公署佈告 第四六號行拓第六號
關於移民區整備招墾地收買佈告之件

爲佈告事照得我滿洲帝國自建設迄今國勢日隆與友邦日本帝國實有密切不可分關係邇來政府更基於日滿一德一心之精神用期達成共存共榮之目的特商承友邦日本政府選擇優秀農民移住入殖從事開墾此實爲謀國家產業之開發與夫農村人民之福利意至善也本縣依此項國策於本年十月十二日成立招墾地整備委員會對於境內所有未墾地二荒地及間雜熟地會經派員至現地踏勘實行整備如左記凡各民戶如有地在整備區內者應即於康德五年十月十二日起至十一月十二日以前紅速持土地執照親自來縣以憑核定產權按等發價倘逾期不繳者即以地主不在論運由本署收管代爲辦理蓋爾民衆等應知此項整備土地係滿洲拓殖公社並中央省縣公署協助以合理辦法整備之使荒蕪之土地盡行利用一則振興產業再則確立治安此誠一舉兩得者至住民之土地被此次整備者有官家務必斟酌實情對於生計加以充分保障使共得所爾民衆等萬勿起無謂之焦慮感覺不安因循裹足坐誤產權本縣長熟思國策念切民生特爲忠實之曉諭決不爾民衆是欺也合亟佈告仰閤邑人民一體知照注意辦理爲要此佈

計開

收買區域

河套地區 隆盛合一一三號以東 隆盛合河套 全部
薄拉火燒 四三號以東 薄拉火燒河套全部 雙合屯
王福林以東 泉眼溝七號以東 馮家歲子 一四號以東
三節泡 全部 謝家崗 一部
三不管地區 三不管 全部 八里川楊瑞春以西 連家窩堡 全部 小城子一一頁 官荒 三一頁 董鳴書以南 全部 張家店二九號以南
興隆堡 三一號以東 二頁全部 杏山堡 郎岳五以南 金家窩堡全部 二三四五頁全部 夾梁子 九號以西 沈牛圈 一三號以北 四馬架 二三四頁全部 太平山 一頁二三號以北 白家崗 二三頁全部
二頁全部 常山堡 高云峯以北 天興源 二頁全部
三千六百晌地區 新發屯 全部 常安堡 西北部 曲家房 曲珍以西 高家圈子 李貴以西 二三頁全部

招募『斯民』各地代派所 市內推銷員 啓事

滿洲國通信社發行之寫眞畫報『斯民』內容包括如政治經濟文化產業等重要宣傳資料無不搜羅殆盡當茲非常時期尤當普及以收成效茲擬招募各地代派所若干處希望者函索簡章附郵票四分樣本一冊十四分即寄

招募市內代派員若干名希望者到小西關魁星里六號面洽

奉天浪速通四五斯民奉天省辦事處

安達縣公署佈告 第3000號行拓第五七號
關於買收縣境內荒地造成街村基本財產限期繳照之件

爲佈告事案查本縣爲街村基本財產造成鞏固並遵照產業開發五年計畫之國策遂行圓滑計擬將縣內所有可耕未墾之荒地完全由縣買收分期開墾招佃耕種用作街村基本財產此種辦法確爲縣民謀福利使街村財產育成減輕人民負擔誠一舉而數善茲本署爲買收事務運行便利計凡屬買收區內之各業主所有熟地荒地之地照一併繳收俟將荒地查清買收後熟地照發還不在買收之內仰爾業主等萬勿恐慌合將買收區域及辦法分別列左佈告週知如在買收區內者火速遵期繳照以憑領價倘故意躲避而不繳照逾期即按地主不在辦法處理之爾業主等勿消觀望延悞致失權利爲要切切此佈

左記

一、買收荒地區域
袁家窩堡 洪家窩堡 向陽泡北屯 盛水泉子屯 狐狸洞屯 軋胡蘆泡屯 雙發屯 向陽泡南屯 雙山子屯 胡仙堂屯 乾崩泡屯 龍鳳山屯 北高家屯 青肯泡屯 鄒家窩堡 曲家窩堡 南高家屯 朝陽堡屯 朱家園子屯 新安屯 劉家屯 中興屯 姜家堡 前堡泡屯 開原嶺屯 姜家窩屯 龍泉寺屯 太原嶺屯 迤迄哈拉 青山堡屯 澇州泡 平安屯 香樹岡屯 月明堡屯 陳家窩堡屯
二、收繳地照期限 自康德五年十月五日至十一月五日
三、收照地址 安達縣公署拓政股
四、逾期辦法已過繳照期限而未繳照者即按不在地主管理法由縣管理之
五、地照丟失者須由該管村長備具証明來署聲明

康德五年十月五日 安達縣長 高芝秀

不孝男景鈞罪孽深重不自隕滅禍延顯考前望奎縣長楊府君淨溪諱渡痛於康德五年十月十九日壽終哈寓正寢享年五十有三不孝隨侍在側親視含殮遵禮成服茲擇於十月廿一日下午二時送三廿四日開弔廿五日修經家奠廿六日午時發引即扶柩回海城原籍安葬哀此訃

聞伏乞

矜鑒 奉 繼慈命稱哀 孤哀子景鈞 孤哀女志敏 泣血稽顙

期服兄 墨林 期服弟 淨林 書林 抆淚頓首

恕不另訃

期服侄 景榮 景培 景泰 景奎 景升 景福 景雲

喪居哈爾濱馬家溝北樂街一三〇號

森永牛奶粉

滋養豐富 質優價廉 兒童服之 活潑强健

用法簡易 以開水冲之那可飲用也

◉特爲優待愛用者 罐內長期帶彩

唯有兜安氏馳名藥膏 方為治療皮膚病最最可靠之良藥

兜安氏西藥公司啟 上海江西路四八九號 各大藥房 均有出售

此外更內服 兜安氏清血藥水 澄清體內血液 雖最頑固之皮膚病皆可消除

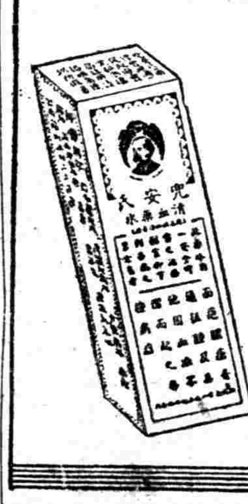

B.P.-818

肺病咳嗽吐血竟見痊愈

鄙人姚玉山現住日本站春日町十五番地於幼年讀書時即稍有咳嗽之症時好時犯迄今七八年經各醫調治化錢若干毫無功效後來益見加重無論冬夏晝夜咳嗽不休痰中代血並時常吐血出氣短促夜不成眠稍一行動氣喘心跳又入醫院療養住七個月之久亦未見效大夫說三期肺病不堪治療無奈出院回家終日憂愁幸經友人介紹去到國瑞藥店購來益壽丹服下眞見奇功連服五六日痰即見少亦未吐血覺着心裏舒暢身體輕快呼吸不難夜能安眠於是又購數盒依法服用所有各症然若失現下身體復原氣力强足非常康健此藥眞是靈妙無敵將我久治不愈之症完全除根感何殊深謝表小忱並爲介紹患同病者速服此藥早除痛苦益壽丹每盒三元聯處奉天小北城門外西頭電車路道北國瑞藥店即是

此特將好病臨時像片登於報端外埠函購加郵費二角出售處

鳴謝人 姚玉山謹啓

二服利導 一瓶消散 功效藥靈 價宜大衆

參天堂紅色健通丸

各埠均有藥房代售

唯一痔藥

化痔土龍散 化痔膏

奉天大西關大街下頭路北一〇九號 張三多堂 函索痔圖說明付郵票四分即寄

裕源公鐘表眼鏡行

裕源金銀首飾店

奉天城內 電話二四二四八四

本號監製。流行首飾。鑽石珠翠。鑲嵌適宜。喜壽器皿。玲瓏新奇。最近運到。式樣鐘表眼鏡。翻新。手表懷表。水晶茶晶。一切俱齊。應酬主顧。尤爲周詳。光臨賜顧。便知不僞。

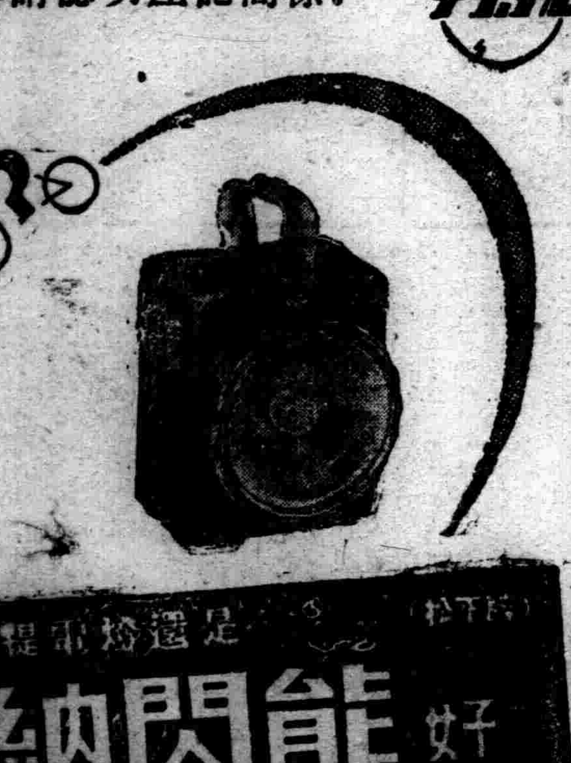

全滿各埠大漢藥商注意

大批 廣木香 藏紅花 到奉特別廉價推銷

逕啓者本號向以專運川廣西藏各地名產良藥爲宗旨最近卸到大批廣木香藏紅花西藏麝香西藏青菓多種本號以信用担保品質特別高上價目又極低廉顧客如有懷疑之點務請駕臨來觀或索樣品試驗足證明鄙號信誠不欺如承惠顧無任歡迎函索價目藥樣即速奉覆

奉天北市場十九經路西三層大樓

胡萬勝藥店批發部啓

電話 二・一一七〇 二・三九〇六番

廣告事務 請通電話二一一〇二三號爲荷 盛京時報廣告部